

## Pesquisa da Anape subsidiará pautas junto às Procuradorias-Gerais

Importante pesquisa sobre os *Níveis de Saúde e Qualidade de Vida dos Procuradores dos Estados e do Distrito Federal* foi lançada na reunião do Conselho Deliberativo da Anape, no dia 2 de agosto, em Brasília (DF), revelando, entre outros dados, preocupante estresse ocupacional de seus associados.

O estudo foi realizado entre novembro de 2022 e abril de 2023, contando com a colaboração de 485 procuradores ativos e aposentados do País. Considerando as finalizações dos questionários, 331 participações serviram de amostra, em um universo de 3.505 associados.

O objetivo do diagnóstico foi analisar os níveis de saúde e qualidade de vida dos procuradores dos Estados e do Distrito

Federal, tanto no âmbito pessoal quanto profissional, tendo como perspectiva o planejamento de pautas a serem apresentadas pela Anape às Procuradorias-Gerais, assim como para fundamentar futuras ações para a prevenção e a promoção da saúde de seus associados. A iniciativa mostrou-se oportuna.

**Sobrecarga** - Em todo o País, foi observado aumento das queixas de sobrecarga e ocorrência de lapsos, assim como de pedidos precoces de aposentadorias, afastamentos e licenças motivadas por transtornos de saúde. De acordo com o relatório, produzido pela empresa Psych – Psicologia Clínica e Organizacional, “infere-se que o excessivo volume de trabalho a que estão submetidos, somado à constante instabilidade do setor público e ações disruptivas do Poder Judiciário podem estar gerando tais transtornos”.

**Alertas** - Alguns dados da pesquisa lançam importantes alertas: um a cada cinco profissionais (20,85%) sofreram, nos 90 dias anteriores à participação na pesquisa, algum transtorno mais sério no trabalho ou em qualquer outra atividade regular por consequência do estado de saúde pessoal. Pouco mais da metade necessitam, de modo continuado, de acompanhamento médico e/ou medicação. Quatro entre dez (39,27%) procuradores afirmam já terem necessitado, ao menos uma vez, de intervenção médica ou psicológica para cuidar de transtorno físico ou emocional relacionado ao trabalho.

**Recomendações** - Diante destes e de outros resultados preocupantes, no âmbito da pesquisa foram apontadas algumas recomendações. A começar pela instalação de Núcleo de Atenção à Saúde Integral (corporal/psicológica) em cada Procuradoria-Geral, para mapeamento institucional e implantação de programas de promoção, prevenção e acompanhamento da saúde e qualidade de vida em cada instituição.

**Contratações** - Outra recomendação é a realização de concurso público e outros modos de contratação de servidores de apoio e suporte administrativo, considerando a natureza digital e virtual do trabalho que realizam.

De acordo com a presidente da Apeminas, Célia Cunha Mello, “esse diagnóstico é importantíssimo para a classe, uma vez que confirma os relatos dos associados quanto à sobrecarga de trabalho e adoecimentos, ficando cada vez mais evidente a necessidade de aumento de quadro de pessoal e melhoria da infraestrutura física e tecnológica”. Segundo ela, a Apeminas vai continuar trabalhando por esses avanços junto à AGE-MG, ao mesmo tempo em que dá prosseguimento à campanha de promoção da saúde e bem-estar, “contando com os depoimentos inspiradores de nossos colegas”.

>> Para ver a Apresentação do diagnóstico, siga por [aqui](#).

>> Associados da Anape podem ter acesso à pesquisa completa, por meio deste [link](#).

>> O estudo também está disponível na [Área do Associado](#), do site da Apeminas.

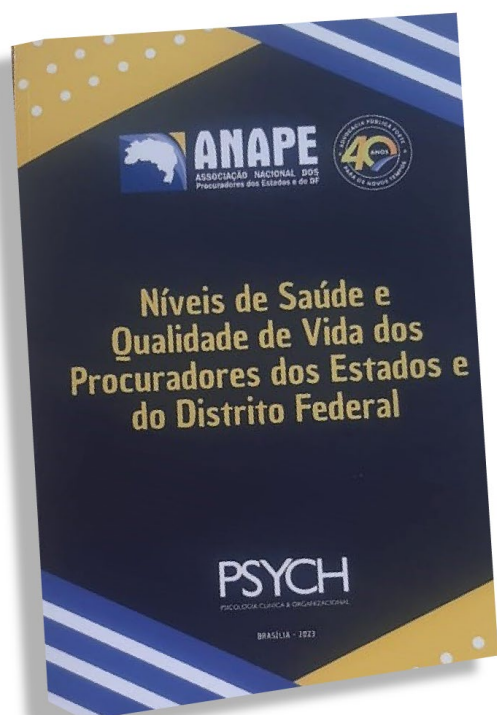

## Apeminas adquire sede própria e promove evento nacional

Em comemoração aos seus 20 anos de fundação, a Apeminas tem publicado, em suas redes sociais, e também no APENews, breves registros dos principais feitos de seus presidentes. Por ordem cronológica, já foram apresentados resumos das ações de Lyssandro Norton Siqueira (2003); Marconi Bastos Saldanha (2004-2006); Roney Oliveira Júnior (2006-2008) e Gustavo Chaves Carreira Machado (2008 a 2010).

Agora chegou a vez de contar a história da Apeminas a partir dos feitos de João Lúcio Martins Pinto (*in memoriam*), no período de 2010 a 2012.

Para ver a Linha do Tempo com os destaques de todos os presidentes, visite o [site da Apeminas](#).

### João Lúcio Martins Pinto 2010 - 2012



Realiza, em Belo Horizonte/MG, em parceria com a ANAPE - Associação Nacional dos Procuradores dos Estados e do Distrito Federal, o XXXVII Congresso Nacional de Procuradores de Estado, trazendo visibilidade para Minas Gerais, fortalecendo a Apeminas em âmbito nacional.

Adquire imóvel para sediar a Apeminas em Belo Horizonte.

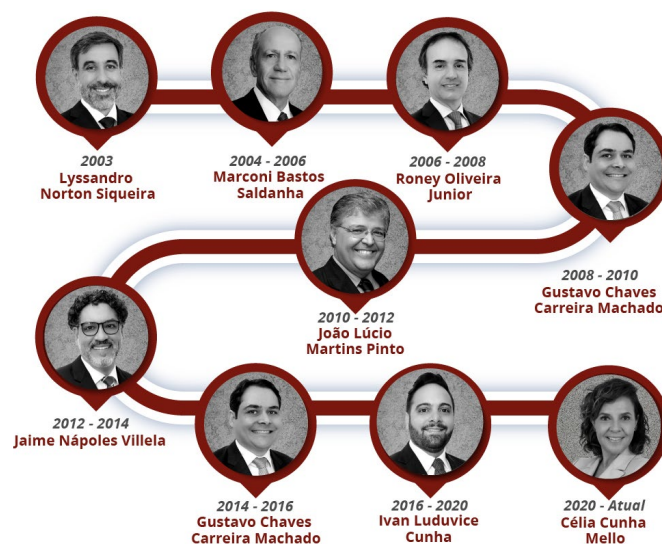

### PROCURADORES DO ESTADO NA MÍDIA

## A invasão das *bets*, por Daniela Victor de Souza Melo

Em artigo publicado no jornal O Tempo, em 1º de agosto, a procuradora do Estado Daniela Victor de Souza Melo, diretora de Comunicação e Relações Institucionais da Apeminas, propõe uma reflexão sobre a responsabilidade do Estado em relação ao fácil acesso de crianças e adolescentes ao mercado de apostas de jogos esportivos. Segundo ela, a autorização das apostas esportivas on-line em 2018, sem a adequada regulamentação, agravou a situação. “Os sites de apostas investiram bastante em publicidade, mas muito pouco em segurança e transparência”. Para ter acesso ao artigo, compartilhado por meio do APEClipping, siga este [link](#).

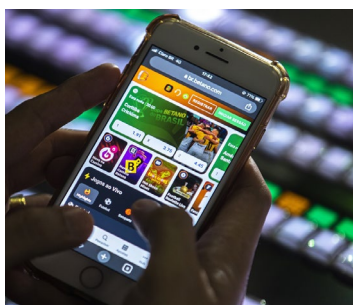

Joackson Alves/Agência Brasil

### CAMPANHA DO AGASALHO

## Comitê de Voluntariado agradece as doações

O Comitê de Voluntariado da AGE-MG agradece a todos pelo apoio e participação na Campanha do Agasalho. Com os recursos arrecadados, foram adquiridos e doados 135 cobertores, além de dezenas de agasalhos. As doações foram entregues à Arquidiocese de Belo Horizonte, que faz a distribuição para a população em situação de rua, abrigos e comunidades carentes.



Freepik

### RECESSO

## Dia 15 é feriado em BH

Em virtude do feriado municipal em Belo Horizonte, no próximo dia 15 de agosto, em celebração ao Dia de Nossa Senhora da Boa Viagem, padroeira da cidade, a Apeminas estará em recesso. No dia 14, atenderá, remotamente, pelo tel/WhatsApp (31) 9.9987.5331. O TJMG informou que suas atividades estarão suspensas nos dias 14 e 15.



Facebook > [facebook.com/apeminas](https://facebook.com/apeminas)  
Instagram > [instagram.com/apeminas](https://instagram.com/apeminas)

Twitter > [twitter.com/apeminas](https://twitter.com/apeminas)  
LinkedIn > [linkedin.com/company/apeminas](https://linkedin.com/company/apeminas)

Rua Espírito Santo 466, sala 1506 - Centro - CEP: 30160-916 - Belo Horizonte / MG  
Tel: (31) 3261-3532 - [acs.apeminas@gmail.com](mailto:acs.apeminas@gmail.com) - [www.apeminas.org.br](http://www.apeminas.org.br)

> Produção Editorial: Mombak Comunicação Estratégica  
> Jornalista responsável: Marli Assis - MTB 5.571-JP  
> Redação: Andrea Rocha  
> Projeto Gráfico: Alice Crepaldi - Diagramação: Danielle Marcussi